

Stichting KinderWerk In Leeuwarden (KWIL)
Postbus 2634
8901 AC Leeuwarden
www.kwil.nl
info@stichtingkwil.nl



KinderWerk In Leeuwarden

Beleidsplan

Stichting

KinderWerk In Leeuwarden

2015 - 2016

Voorwoord

Met dit beleidsplan willen wij, stichting KinderWerk In Leeuwarden inzichtelijk maken welke doelstellingen de stichting nastreeft en aan welke activiteiten wij een bijdrage leveren en welke activiteiten wij zelf organiseren.

Daarnaast zal er een inzicht worden gegeven op welke wijze wij de financiële middelen werven voor de activiteiten, het beheer hierover is geregeld en hoe we deze middelen besteden.

Voor meer inhoudelijke informatie over onze activiteiten verwijzen wij u graag naar de jaarverslagen.

Namens stichting KinderWerk In Leeuwarden

Marian Hoekstra

Voorzitter

Inhoud

Inhoud

Voorwoord	2
1. Inleiding	4
2. Doelstellingen Stichting KWIL.....	5
3. Organisatiestructuur	6
3.1 Organogram.....	6
3.2 Taken	7
4. Activiteiten	8
* Collecte Jantje Beton.....	8
* Talentendag.....	8
* Koningsdag	8
* Loop Leeuwarden	8
* Hemelvaartsdag.....	8
* Jeugdland.....	9
* Skeve Toren Dagen	9
* Jaarmarkt.....	9
* Gezinsbeurs WTC Expo.....	9
* Nieuwe Activiteit 2016	9
5. Financiën	10
5.1 Werven	10
5.2 Beheer	10
5.3 Besteding.....	11
9. Nawoord.....	12

1. Inleiding

De stichting KinderWerk In Leeuwarden (verder te noemen: KWIL) is in februari 2006 opgericht voor het behoud van kindervakantieweek Jeugdland en het ontwikkelen, organiseren en begeleiden van stedelijke activiteiten. De stichting KWIL komt voort uit de werkgroep KWIL. Deze werkgroep is in 1994 opgericht door vrijwilligers voor het behoud van de kindervakantieweek Jeugdland, nadat de gemeente en Stichting Welzijn Leeuwarden deze week hadden wegbezuinigd.

De werkgroep vond onderdak bij de Stichting Leeuwarder Speeltuin Centrale en is sinds 2006 zelfstandig verder gegaan als stichting.

2. Doelstellingen Stichting KWIL

De Stichting streeft 3 hoofddoelstellingen na, te weten:

- a) Het ontwikkelen, ondersteunen en begeleiden van activiteiten ten behoeve van – of door kinderen uit alle lagen van de bevolking, ongeacht hun religieuze of levensbeschouwelijke achtergrond en al dan niet met een gedragsstoornis of handicap, zulks in de gemeente Leeuwarden, en ter bevordering van hun opvang, ontspanning, ontwikkeling, ontplooiing, ontmoeting, overname van normen en waarden en welzijn;
- b) Het activeren en stimuleren van (jeugdige) vrijwilligers om zich te ontwikkelen, ontplooiën en vormen op het gebied van samenwerken – en werken met kinderen, het geven en nemen van verantwoordelijkheden en het erkennen en respecteren van normen en waarden;
- c) Alle activiteiten die met het vorenstaande verband houden of daartoe bevorderlijk kunnen zijn, alles in de ruimste zin.

3. Organisatiestructuur

Het bestuur wordt gevormd door vrijwilligers. Ieder heeft zijn/haar eigen competenties waardoor de stichting KWIL garant kan staan voor diverse stedelijke activiteiten. Naast deze vrijwilligers heeft de stichting verschillende commissies en werkgroepen waarin nog eens vele vrijwilligers meewerken om activiteiten te organiseren. Daarbij heeft de KWIL een bestand van meer dan 180 vrijwilligers waarop het bestuur een beroep kan doen voor het uitvoeren van de activiteiten. Hierdoor is het mogelijk om ook (stedelijke) activiteiten van andere organisaties te ondersteunen.

3.1 Organogram

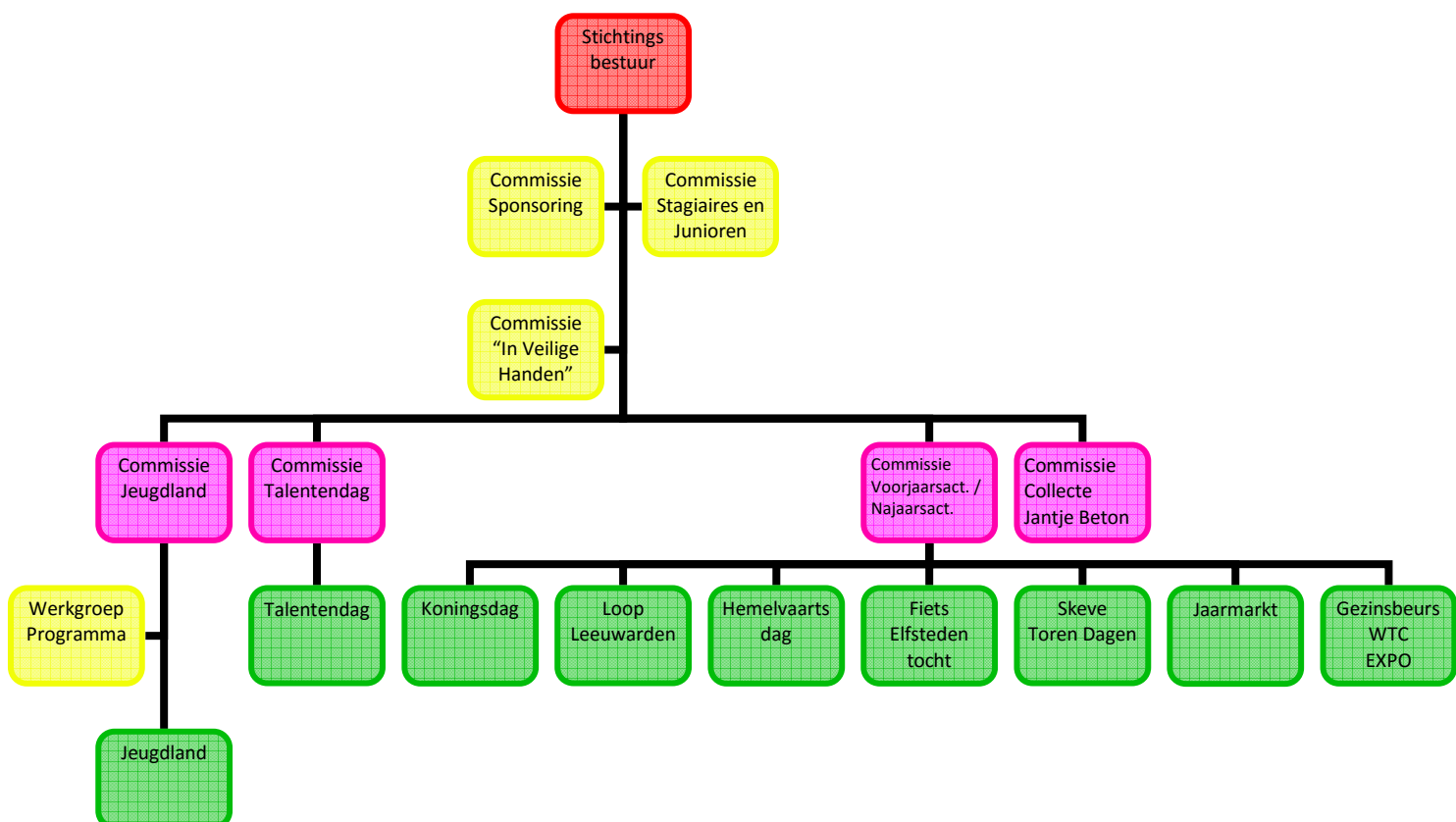

3.2 Taken

Taken bestuur:

- Beleid uitzetten en bewaken.
- Eindverantwoordelijk voor alle activiteiten.
- Voortgang van de activiteiten bewaken

Taken sponsorcommissie:

- Financiën voor de activiteiten organiseren

Taken Stagecommissie:

- Begeleiden stagiaires en contact met het onderwijs

Taken commissie In Veilige Handen:

- Invoeren protocollen betreffende de toolkit “in veilige handen”
- Bewaken van processen en protocollen ten aanzien van “in veilige handen”

Taken Jeugdlandcommissie:

- Organiseren, uitvoeren en evalueren Jeugdland

Taken Talentendag:

- Organiseren, uitvoeren en evalueren Talentendag (Leeuwarden’s got Talent)

Taken Voorjaars- / najaarscommissie:

- Organiseren, uitvoeren en evalueren voorjaars- en najaarsactiviteiten

Taken Jantje Betoncommissie:

- Organiseren, uitvoeren en evalueren collecte stichting KWIL

4. Activiteiten

*** Collecte Jantje Beton**

Landelijke collecte welke in de gemeente Leeuwarden door onder anderen stichting KWIL wordt gelopen. 50% van de opbrengst mag de collecterende organisatie aan eigen kinder/jeugdwerk besteden.

*** Talentendag**

De Talentendag heeft twee karakters. Enerzijds bied het kinderen de mogelijkheid zich te presenteren op een podium en voor een publiek: Leeuwarden's got talent. Anderzijds bied het kinderen de kans kennis te maken met diverse activiteiten en op die manier er achter te komen waar hun talenten (interesses) liggen door middel van workshops: Ontdek je talent.

*** Koningsdag**

Door de gemeente Leeuwarden worden op deze dag vele activiteiten georganiseerd. Tijdens deze dag mag KWIL hier ook een bijdrage aan leveren door met een aantal luchtkussens te staan en vrijwilligers van de stichting schminken kinderen.

*** Loop Leeuwarden**

Tijdens de Loop Leeuwarden is Stichting KWIL aanwezig met schminken en luchtkussens, om de kinderen te vermaken.

*** Hemelvaartsdag**

Tijdens de traditionele bloemetjesmarkt mag de Stichting, op een in overleg met gemeente bepaalde plaats staan, met luchtkussens en een schminkkraam om kinderen te vermaken.

*** Fiets Elfstedentocht**

In samenwerking met een van onze sponsors vermaakt Stichting KWIL kinderen door middel van luchtkussens en een schminkkraam.

*** Jeugdland**

Grote kindervakantieweek voor kinderen van 6 t/m 12 jaar al dan niet met een beperking, van maandag t/m vrijdag. Gemiddeld komen er per dag 365 kinderen en helpen er 108 vrijwilligers. Elk jaar is er een thema waaromheen activiteiten worden georganiseerd. Op dinsdag, woensdag en donderdag zijn er 4 activiteiten in de categorie educatie, creativiteit, sport en waterspel. Op vrijdag een grote instuif en afsluitend (theater)voorstelling.

*** Skeve Toren Dagen**

De Leeuwarder Skeve Toren Dagen zijn een initiatief van LOF Binnenstadsmanagement, winkeliersverenigingen en Netwerk Coltrane en vinden plaats op een aantal zondagen. Tijdens de Skeve Toren dag is er muziek in de gracht en kinderspelletjes op de Brol, Nieuwestad en Wilhelminaplein. Ook Stichting KWIL is daarbij aanwezig met schminken en een luchtkussen.

*** Jaarmarkt**

KWIL staat ook vaak op de jaarmarkt Leeuwarden welke altijd in september wordt gehouden. De kinderen worden vermaakt met luchtkussens en schminken.

*** Gezinsbeurs WTC Expo**

De Gezinsbeurs in het WTC richt zich op aanstaande en kersverse ouders en gezinnen met peuters, kleuters en kinderen tot en met 12 jaar. Kinderen kunnen zich vermaken met de vele activiteiten op de beurs. Onder andere stichting KWIL is hierbij aanwezig om kinderen te schminken.

*** Nieuwe Activiteit 2016**

In de herfst van 2016 willen we een nieuwe activiteit gaan organiseren. Deze activiteit zal gericht zijn op cultuur, theater en podiumkunsten. Veel kinderen die in een sociaal achterstandssituatie verkeren, komen weinig tot niet in aanraking met cultuur in de vorm van theater- en filmkunst.

5. Financiën

De stichting KWIL kan activiteiten organiseren en uitvoeren dankzij subsidies van gemeente en fondsen, donateurs, sponsors, deelnemersbijdragen (zo laagdrempelig mogelijk) en gulle gevers.

5.1 Werven

Voor de activiteiten die de stichting volledig zelf organiseert en de verantwoordelijkheid voor draagt, te weten de Talentendag, Jeugdland en de nieuwe activiteit, vragen we de gemeente Leeuwarden om een bijdrage (subsidie). Dit gezien het feit dat het stedelijke activiteit betreft en valt onder de regeling 'subsidie vrijwilligers speciaal jeugdwerk'. Naast de subsidie van de gemeente, schrijven we voor deze activiteiten, ook eens in de 2 of 3 jaar een aantal fondsen aan.

Alle activiteiten die de stichting organiseert of een bijdrage aan levert, hebben een stedelijk karakter en passen binnen onze doelstelling. Voor de verschillende activiteiten hebben we materialen nodig. Een aantal materialen kunnen we aanschaffen door middel van geld dat beschikbaar is gesteld door sponsors of donateurs. Andere materialen worden gratis beschikbaar gesteld door sponsors.

5.2 Beheer

De stichting heeft een penningmeester die de financiën van de stichting doet. Na afloop van het boekjaar worden de cijfers en de jaarafsluiting gecontroleerd door een accountant, die op geen enkele wijze verbonden is aan onze stichting.

Naast de penningmeester, hebben de voorzitter en de secretaris de beschikking over inloggegevens en/of bankpas en hebben hierdoor toegang tot de bankrekeningen. Vier keer per jaar is er een beleidsvergadering met het bestuur. Tijdens deze vergaderingen worden de financiën van de stichting besproken. In maart wordt de jaarrekening van het afgelopen

jaar besproken en vastgesteld. Bij de overige vergadering (het bestuur vergadert één keer per maand) worden de financiën van de specifieke activiteiten besproken.

Na afloop van een activiteit waarvoor subsidie is ontvangen van de gemeente en/of een bijdrage beschikbaar is gesteld door een fonds, wordt een evaluatieverslag van de betreffende activiteit opgesteld en beschikbaar gesteld aan de gemeente en fondsen en aan hen verstuurd. Overige sponsors, donateurs en belangstellenden kunnen dit verslag op verzoek ontvangen.

5.3 Besteding

Alle financiële middelen die de stichting op welke wijze dan ook ontvangt, komen ten goede van de stichting. Het overgrote gedeelte (90 procent) wordt gebruikt voor de doelgroepen (kinderen in de leeftijdscategorie 6 t/m 12 jaar, al dan niet met een beperking, en de vrijwilligers die de activiteiten op verschillende wijze ondersteunen) waarvoor de activiteiten worden georganiseerd. Waarbij de kanttkening gemaakt moet worden, dat van dit gedeelte rond de 85 procent rechtstreeks ten goede komt van de kinderen. Dit in de vorm van materialen, etc. Dit betreft eenmalige materialen (meestal huur) en materialen die aangeschaft worden. De overige 15 procent wordt gebruikt om de vrijwilligers te ondersteunen in de breedste zin van woord.

Van de totale financiële middelen betreft een gedeelte (10 procent) exploitatiekosten. De stichting heeft een aparte secretariaat, waarbij de secretaris de werkzaamheden vrijwillig verricht, en een aantal materialen waarvoor afschrijvingen gelden. Daarnaast heeft de stichting een opslag gehuurd om de materialen die in eigendom zijn, op een juiste wijze op te slaan.

Het bestuur ontvangt geen bezoldiging voor de werkzaamheden, hooguit een onkostenvergoeding.

9. Nawoord

Door middel van dit beleidsplan hebben we een overzicht willen verschaffen die ons ook door de belastingdienst wordt gesteld, in het kader van de ANBI wetgeving.

Voor meer gedetailleerde informatie betreffende de stichting en de verschillende activiteiten verwijzen we graag naar onze website (www.stichtingkwil.nl) en andere social media (facebook).

Er is besloten om in dit beleidsplan geen specifieke financiële overzichten op te nemen. Op verzoek zijn deze uiteraard beschikbaar.

De stichting bestaat louter en alleen uit vrijwilligers die vol enthousiasme allerlei activiteiten willen organiseren voor de Leeuwarder jeugd. Ook veel jongeren tussen de 16 en 20 jaar beleven hier veel plezier aan door een nuttige vrijetijdsbesteding.

Mocht u nog tips, opmerkingen en/of suggesties hebben voor de verdere ontwikkeling van de stichting KWIL, neemt u dan gerust contact op met een van onze bestuursleden. Of bezoek ook eens onze website www.stichtingkwil.nl

Het bestuur van de stichting KWIL